

Anzahl der Hantavirus-Infektionen auf erhöhtem Niveau

Die Anzahl der seit Anfang des Jahres übermittelten Hantavirus-Erkrankungen in Baden Württemberg mit 141 Fällen (Stand: 07.05.15) spricht für ein derzeit erhöhtes Hantavirus-Expositionsrisiko.



Abb. 1: Übermittelte Hantavirus-Fälle Meldewoche 1-18, Baden-Württemberg im Vergleich zu den Vorjahren

In den Vorjahren 2013 und 2014 wurden im Vergleichszeitraum 11 bzw. 40 Fälle gezählt. In den Epidemiejahren 2010 und 2012 waren es im Vergleichszeitraum deutlich mehr. Das im Rahmen eines Forschungsprojektes entwickelte Vorhersagemodell für Hantavirus-Erkrankungen in Baden-Württemberg gibt als Erwartungswert eine Gesamtzahl von ca. 350 Fällen für das Jahr 2015 an. Vorhersagemodell abrufbar unter:

www.hanta-vorhersage.de.

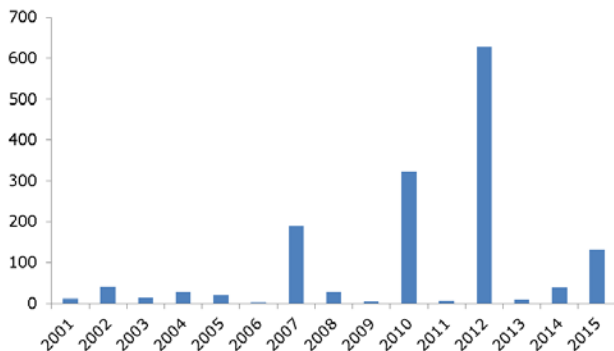

Abb. 2: Regionale Verteilung übermittelter Hantavirus-Fälle pro 100.000 Einwohner, Baden-Württemberg 2015, Stand: 07.05.2015 (n=141)

Betroffen sind die bekannten Endemiegebiete in Regionen mit hohem Buchenwaldanteil.

INHALT 18/2015

Anzahl der Hantavirus-Infektionen auf erhöhtem Niveau

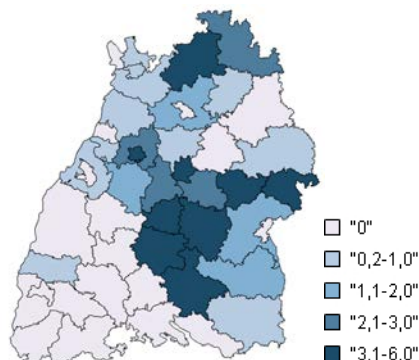
Internationales Ausbruchsgeschehen mit nicht-tuberkulösen Mykobakterien

Statistik der Meldewoche 18/2015

Besondere Fälle aus der Meldewoche

Reiseassoziierte Infektionen

Häufungen aus der Meldewoche

Infektionsprävention durch Händehygiene

Online-Befragung zur Evaluation des Epikurs

Grafiken zur Infektionsüberwachung ausgewählter Gastroenteritiden und weiterer Erkrankungen

Übersicht der Meldewoche nach Landkreis und Meldekategorie

Letzte Meldung: GfV goes facebook

Internationales Ausbruchsgeschehen mit nicht-tuberkulösen Mykobakterien

In einigen europäischen Ländern wurden bis zu mehr als 3 Jahre nach Herzoperation invasive Infektionen mit nicht-tuberkulösen Mykobakterien festgestellt. Inzwischen wurde europaweit von insgesamt bis zu 10 invasiven Mycobacterium-chimaera-Infektionen berichtet, davon ein Patient aus Deutschland.

Ursache für die Infektionen sind vermutlich Temperaturregulierungsgeräte, die während Herzoperationen verwendet wurden und mit dem Erreger verunreinigt waren. Weitere Informationen unter: <http://www.rki.de>



Scannen Sie den QR-Code mit Ihrem Smartphone und Sie gelangen zu den Infektionsberichten des Landesgesundheitsamtes.



Statistik der Meldewoche 18/2015 für Baden-Württemberg

Meldekategorie	Anzahl KW 18 / 2015	KW 1-18 / 2015	KW 1-18 / Vorjahr
Adenovirus-K(eratok)onjunktivitis	3	28	129
Botulismus			
Brucellose			
Campylobacter-Enteritis	137	2160	1983
Cholera			
CJK (Creutzfeldt-Jakob-Krankheit)		8	9
Clostridium difficile	1	33	78
Denguefieber	3	49	28
Diphtherie			
E.-coli-Enteritis	3	51	98
EHEC-Erkrankung	1	41	45
FSME (Frühsommer-Meningoenzephalitis)		6	3
Gasbrand			
Giardiasis	10	171	229
Haemophilus influenzae, invasive Erkrankung		34	34
Hantavirus-Erkrankung	14	135	36
Hepatitis A		18	25
Hepatitis B	7	113	96
Hepatitis C	15	317	313
Hepatitis D		1	3
Hepatitis E	1	42	30
HUS (Hämolytisch-urämisches Syndrom), enteropathisch	1	3	3
Influenza	25	11325	1077
Keuchhusten	32	515	835
Kryptosporidiose		17	17
Legionellose	1	34	29
Lepra			
Leptospirose		1	1
Listeriose	5	34	23
Masern	11	106	4
Meningokokken, invasive Erkrankung		25	15
MRSA, invasive Infektion	2	47	62
Mumps	1	22	28
Norovirus-Gastroenteritis	230	6435	5807
Ornithose			1
Paratyphus		3	1
Q-Fieber	1	27	28
Rotavirus-Gastroenteritis	109	1385	1644
Röteln	2	7	3
Salmonellose	23	337	363
Shigellose	1	15	16
Tollwut			
Trichinellose		8	1
Tuberkulose	6	189	176
Tularämie		2	3
Typhus abdominalis		2	3
Virale hämorrhagische Fieber		18	2
Weitere bedrohliche Krankheit		33	73
Weitere bedrohliche Krankheit (gastro)	3	207	209
Windpocken	111	1628	2129
Yersiniose	5	55	44
Summe	764	25687	15736

Stand 07.05.2015, 10 Uhr

Besondere Fälle aus der Meldewoche

Zoonose-Erreger

Melde-kategorie	Alter / Geschlecht	Sonstiges
Q-Fieber	19 / m	Fieber, grippeähnliche Beschwerden; Schafkontakt

Sonstige Erreger

Melde-kategorie	Alter / Geschlecht	Sonstiges
Clostridium difficile	78 / w	verstorben
EHEC	3 / w	Shigatoxin I und II
Hepatitis E	29 / w	Oberbauchbeschwerden
HUS	12 / w	Nierenfunktionsstörung, Thrombozytopenie; stationär
Legionellose	67 / m	Pneumonie
Listeriose	41 / m	Meningitis, Sepsis, Grunderkrankung, verstorben
Listeriose	35 / w	Fieber, Schwangerschaftslisteriose
Listeriose	0 / w	Neugeborenelisteriose
Listeriose	85 / m	Fieber, verstorben
Listeriose	27 / m	Meningitis, Fieber; Serovar 1/2a
MRSA	72 / w	Sepsis
MRSA	63 / m	Sepsis
Röteln	23 / w	ungeimpft, IgM-Nachweis; klinisches Bild nicht erfüllt
Röteln	51 / m	ungeimpft, IgM-Nachweis; klinisches Bild nicht erfüllt

Zudem wurden in der 18. Meldewoche elf Masernfälle an das Landesgesundheitsamt Baden-Württemberg übermittelt.

Reiseassoziierte Infektionen

Melde-kategorie	Alter / Geschlecht	Möglicher Infektionsort	Sonstiges
Denguefieber	52 / w	Brasilien	Fieber
Denguefieber	50 / m	Ermittlungen laufen	
Denguefieber	48 / w	Brasilien	Fieber
Shigellose	45 / m	Ägypten	S.sonnei

Häufungen aus der Meldewoche

In der Meldewoche 18 wurden insgesamt 24 Ausbrüche übermittelt.

Melde-kategorie	Anzahl der Ausbrüche	Anzahl Fälle im Ausbruch
Influenza	1	6
Masern	1	2 (Verein)
Norovirus	14	bis 8 labordiagn. Fälle (5 Herde im Krankenhaus, 3 in Reha/med. Einrichtung, 2 im Haushalt, je 1 Herd in KiTa und Hotel
Rotavirus	1	2 (Alten- und Pflegeheim)
Salmonellose	2	2 (Ägypten) und 1
Varizellen	5	2-3

Infektionsprävention durch Hände-hygiene

Händehygienemaßnahmen gehören zu den wichtigsten Infektionspräventionsmaßnahmen. Da sie vom medizinischen Personal ein ganzes Berufsleben lang täglich mehrfach durchgeführt werden müssen, sind auch Verträglichkeit und Sicherheit wichtige Aspekte. Anlässlich des Internationalen Tags der Händehygiene am 5. Mai stehen im Epidemiologischen Bulletin 18/2015 Aspekte der Hautverträglichkeit von Händehygienemaßnahmen, des Hautschutzes und der Hautpflege bei der Händehygiene im Mittelpunkt.

Das Epidemiologische Bulletin 18/2015 ist abrufbar unter folgendem Link:

http://www.rki.de/DE/Content/Infekt/EpidBull/Archiv/2015/Ausgaben/18_15.pdf?__blob=publicationFile

Online-Befragung des RKI zur Evaluation des Epikurs

Der Online-Fragebogen wurde vom Landesgesundheitsamt am 06.05.2015 elektronisch an alle Gesundheitsämter in Baden-Württemberg gesendet. Eine Rückmeldung wird bis zum 22.05.2015 erbeten.

Es handelt sich um eine kurze Online-Befragung zum Fortbildungsbedarf im ÖGD und zur Findung von günstigen Terminen im Jahr für die Durchführung der Module.

Der Epikurs@RKI ist ein kostenloses Fortbildungsangebot im Bereich angewandter Infektions-epidemiologie für den Öffentlichen Gesundheitsdienst (ÖGD) in Deutschland.

Link zum Online-Fragebogen:

https://befragung.rki.de/Survey/intweb.dll/project/ws1/Epikurs_Evaluation_CAWI

Grafiken zur Infektionsüberwachung ausgewählter Gastroenteritiden in Baden-Württemberg (Stand 07.05.2015, 10:00 Uhr)

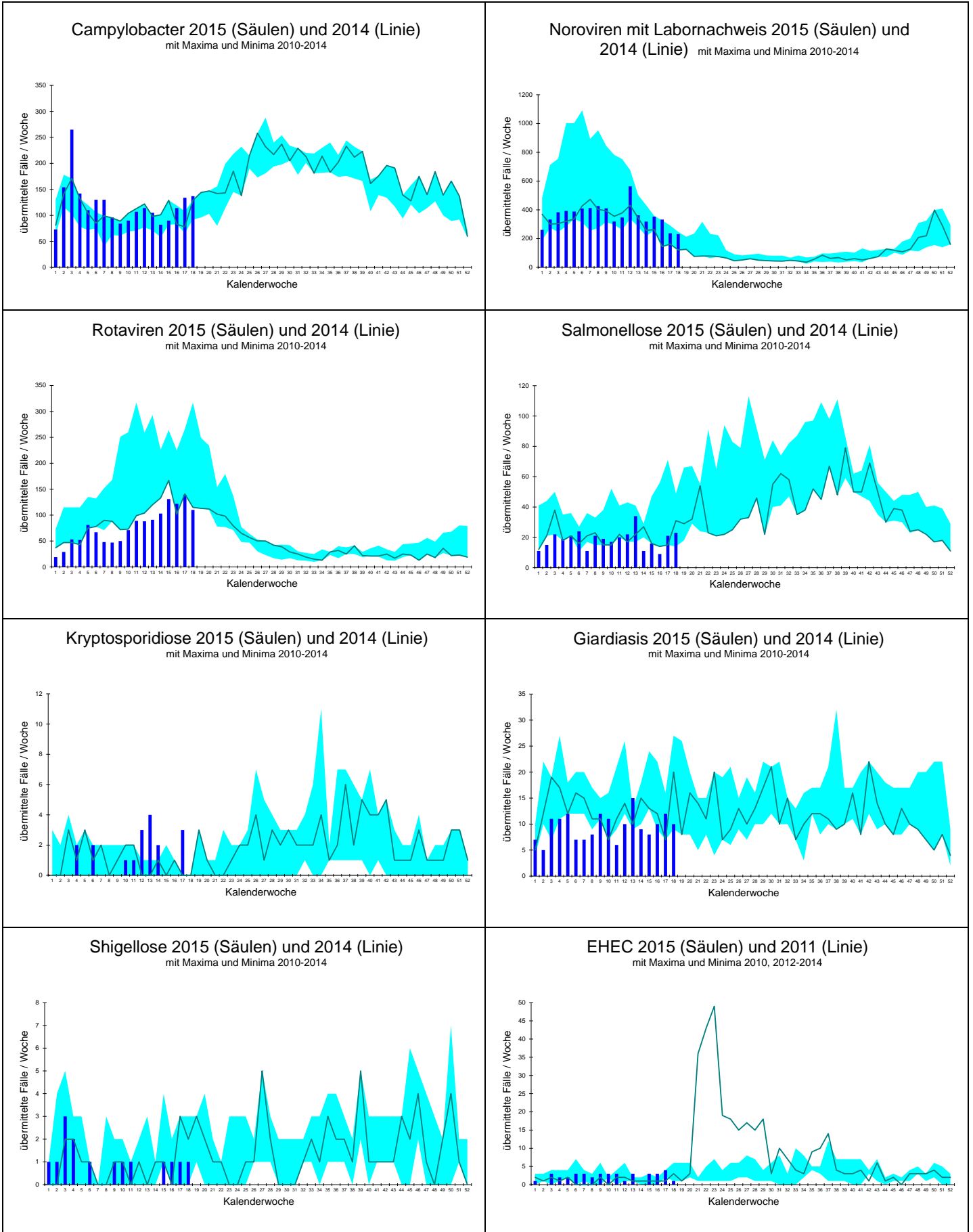

Grafiken zur Infektionsüberwachung ausgewählter weiterer Krankheiten in Baden-Württemberg (Stand 07.05.2015, 10:00 Uhr)

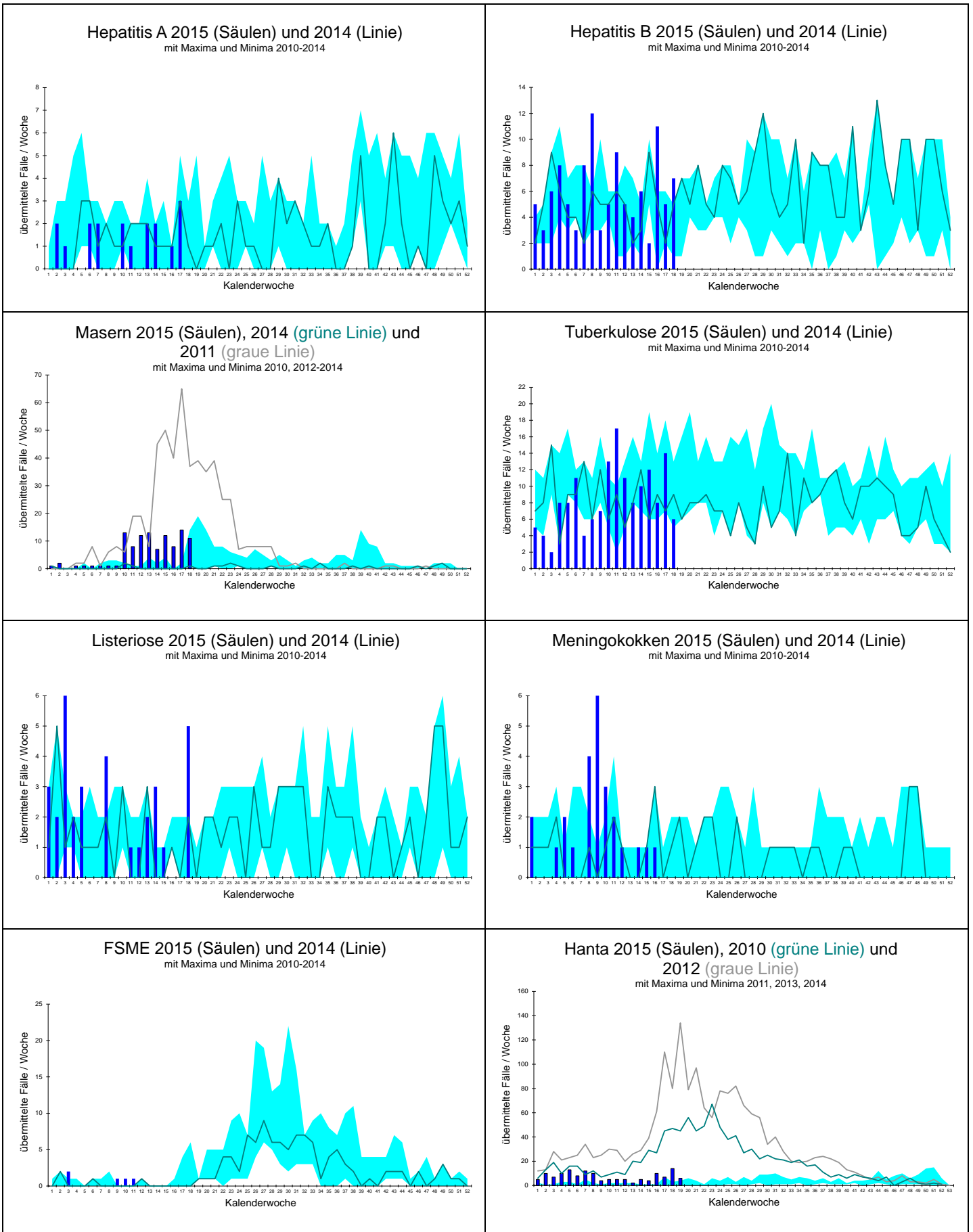

Landkreis	Darmkrankheiten													Virushepatitiden				
	Campylobacter	E.coli-Enteritis	EHC/STEC	HUS	Giardiasis	Kryptosporidiose	Norovirus	Paratyphus	Rotavirus	Salmonellose	Shigellose	Typhus	Yersiniose	Hepatitis A	Hepatitis B	Hepatitis C	Hepatitis D	Hepatitis E
Freiburg	LK Breisgau-Hochschwarzwald	3					5		3	1								
	LK Emmendingen	3					7		1	1								
	LK Konstanz	2					4		2									
	LK Lörrach	2					4		6	1								
	LK Ortenaukreis	2					7		3						1	1		
	LK Rottweil	6					5		1									
	LK Schwarzwald-Baar-Kreis	1					8		2				1		1			
	LK Tuttlingen						2		3	2								
	LK Waldshut	1					8		3									
	SK Freiburg i. Breisgau	2	1				4			2								
Karlsruhe	LK Calw	1			1		9		6									
	LK Enzkreis	1					2		3									
	LK Freudenstadt						4		5									
	LK Karlsruhe	12					4		5	3		1						
	LK Neckar-Odenwald-Kreis	2					3		1							3		
	LK Rastatt	1					12		1	1			1					
	LK Rhein-Neckar-Kreis	11				1		7		1			1			1		
	SK Baden-Baden	1				1		3								2		
	SK Heidelberg	2						1		1						1		
	SK Karlsruhe	6				1		2		1						2		
	SK Mannheim	5						9		2	1							
	SK Pforzheim	3						1							1			
	Stuttgart	LK Böblingen	3	1				11		2						1		
LK Esslingen		3				2		8	7	2						1		
LK Göppingen							6		4									
LK Heidenheim							1		1									
LK Heilbronn		3					8		3	1					1			
LK Hohenlohekreis		2					2		2									
LK Ludwigsburg		2			1	3		12		8					1			
LK Main-Tauber-Kreis		1						3		1								
LK Ostalbkreis		6	1					6		7	2					1		
LK Rems-Murr-Kreis		5						5		3	1		1			1		1
LK Schwäbisch Hall		1						4		2								
SK Heilbronn		2						2		4								
SK Stuttgart		12				1		11		3						1		
Tübingen	LK Alb-Donau-Kreis	3					1		2									
	LK Biberach	2					8			1								
	LK Bodenseekreis	2					2											
	LK Ravensburg	6					10		2									
	LK Reutlingen	4					6		2	1	1							
	LK Sigmaringen						1		2	1								
	LK Tübingen	6					1		2									
	LK Zollernalbkreis	3					9		2	2					1	1		
	SK Ulm	4		1				2										
Baden-Württemberg	137	3	1	1	10		230		109	23	1		5		7	15		1

Übersicht I der Meldewoche 18/2015 nach Landkreis und Meldekatgorie

Stand: 07.05.2015 11:11:18

Es sind jeweils die Fälle dargestellt, die in der ausgewiesenen Woche im Gesundheitsamt eingegangen sind und bis zum dritten Werktag der Folgewoche übermittelt wurden. Dargestellt werden alle Fälle, die übermittelt wurden, auch wenn sie der Faldefinition nicht entsprechen (Rohdaten). Veränderungen dieser Zahlen sind aufgrund nachträglicher Übermittlungen, Korrekturen und Streichungen möglich.

Die Meldekatgorie Cholera ist nicht aufgeführt. Sollten solche Fälle im LGA eingehen, werden diese gesondert ausgewiesen.

Landkreis	Weitere Krankheiten																							
	Adenovirus	Botulismus	Bruceellose	CJK	Clostridium difficile	Denguefieber	Diphtherie	FSME	Haemophilus i.	Hantavirus	Influenza	Legionellose	Leptospirose	Listeriose	Meningokokken	MRSA	Ornithose	O-Fieber	Tuberkulose	Tularämie	VHF, andere	Weitere KH	Weitere KH-G	
Freiburg	LK Breisgau-Hochschwarzwald	1																						
	LK Emmendingen																							
	LK Konstanz																							
	LK Lörrach																							
	LK Ortenaukreis													1										
	LK Rottweil																							
	LK Schwarzwald-Baar-Kreis					1													1					
	LK Tuttlingen																							
	LK Waldshut										1								1					
	SK Freiburg i.Breisgau										2													
Karlsruhe	LK Calw																							
	LK Enzkreis																							
	LK Freudenstadt																							
	LK Karlsruhe	1																						
	LK Neckar-Odenwald-Kreis								1															
	LK Rastatt								1	1									1					2
	LK Rhein-Neckar-Kreis										8													
	SK Baden-Baden																							
	SK Heidelberg										2					1								
	SK Karlsruhe										1													
SK Mannheim										2													1	
SK Pforzheim																			1					
Stuttgart	LK Böblingen				1				1															
	LK Esslingen								1															
	LK Göppingen								2		1													
	LK Heidenheim								1															
	LK Heilbronn																							
	LK Hohenlohekreis	1																						
	LK Ludwigsburg				1	1								2										
	LK Main-Tauber-Kreis									1	1													
	LK Ostalbkreis									1							1							
	LK Rems-Murr-Kreis																							
LK Schwäbisch Hall										2														
SK Heilbronn																								
SK Stuttgart										4										1				
Tübingen	LK Alb-Donau-Kreis								1									1						
	LK Biberach																							
	LK Bodenseekreis																							
	LK Ravensburg																			1				
	LK Reutlingen										1													
	LK Sigmaringen									1														
	LK Tübingen									2					1									
	LK Zollernalbkreis									1														
SK Ulm														1										
Baden-Württemberg	3				1	3			14	25	1			5		2		1	6				3	

Übersicht II der Meldewoche 18/2015 nach Landkreis und Meldekategorie

Stand: 07.05.2015 11:11:33

Die Meldekategorien Ebola, Gelbfieber, Marburg, Lassa, Pest, Fleckfieber, Läuserückfallfieber, Lepra, Milzbrand, Poliomyelitis sowie SARS sind nicht aufgeführt. Sollten solche Fälle im LGA eingehen, werden diese gesondert ausgewiesen.

Landkreis		Impfpräventable					
		Keuchhusten	Masern	Mumps	Röteln, postnatal	Röteln, konnatal	Windpocken
Freiburg	LK Breisgau-Hochschwarzwald						4
	LK Emmendingen	2					2
	LK Konstanz						2
	LK Lörrach	2					6
	LK Ortenaukreis				1		9
	LK Rottweil						1
	LK Schwarzwald-Baar-Kreis	1					4
	LK Tuttlingen	1					1
	LK Waldshut						3
	SK Freiburg i. Breisgau		2				3
Karlsruhe	LK Calw			1			1
	LK Enzkreis						3
	LK Freudenstadt	1					2
	LK Karlsruhe	1					3
	LK Neckar-Odenwald-Kreis	1	1				1
	LK Rastatt	3					2
	LK Rhein-Neckar-Kreis	4					5
	SK Baden-Baden						
	SK Heidelberg						
	SK Karlsruhe	3					3
Stuttgart	LK Böblingen	1					5
	LK Esslingen	2					2
	LK Göppingen		4				2
	LK Heidenheim	1					
	LK Heilbronn						5
	LK Hohenlohekreis						
	LK Ludwigsburg						2
	LK Main-Tauber-Kreis						1
	LK Ostalbkreis	1					4
	LK Rems-Murr-Kreis	1					2
Tübingen	LK Schwäbisch Hall						
	SK Heilbronn						1
	SK Stuttgart	2	3		1		16
	LK Alb-Donau-Kreis						1
	LK Biberach		1				
	LK Bodenseekreis						3
	LK Ravensburg	2					6
	LK Reutlingen	1					2
	LK Sigmaringen						
	LK Tübingen	1					1
Baden-Württemberg	LK Zollernalbkreis						2
	SK Ulm	1					1
Baden-Württemberg		32	11	1	2		111

Übersicht III der Meldewoche 18/2015 nach Landkreis und Meldekategorie

Letzte Meldung

GfV (Gesellschaft für Virologie) goes facebook

Vorstand und Beirat der GfV haben entschieden, für die „Gesellschaft für Virologie“ neben der Website (<http://www.g-f-v.org/>) auch eine Facebook-Seite anzubieten.

Inhalte:

Informationen über GfV-Aktivitäten, Informationen aus den GfV-Newslettern, Informationen über GfV-Mitglieder, Presseerklärungen über Publikationen aus der Virologie bevorzugt von GfV-Mitgliedern, Werbung für Tagungen befreundeter Organisationen, Stellenausschreibungen und Links zu Virologischen Themen in Online-Medien.

Impressum

Landesgesundheitsamt Baden-Württemberg
im Regierungspräsidium Stuttgart
Nordbahnhofstr. 135 · 70191 Stuttgart
Telefon 0711 904-35000 · Fax 0711 904-35010
abteilung9@rps.bwl.de
www.gesundheitsamt-bw.de · www.rp-stuttgart.de

Kontakt:
IfSG-Meldestelle Baden-Württemberg
Dr. Christiane Wagner-Wiening
Dr. Dorothee Lohr
Anja Diedler
Tel. 0711/904 39 503 · Fax 0711/904 35 070
ifsg@rps.bwl.de

Am Ende einer jeden Woche bereitet das LGA die Daten der vorangegangenen Kalenderwoche auf. Diese werden im "Infektionsbericht Baden-Württemberg" den Gesundheitsämtern, Ärzten und Laboreinrichtungen, aber auch interessierten Laien zur Verfügung gestellt. Im Internet sind die Infektionsberichte abrufbar unter:
www.gesundheitsamt-bw.de.

Erscheinungsweise:
Erscheint i.d.R. am Freitag jeder Arbeitswoche.

Vorläufiger Datenstand bei Redaktionsschluss.
Änderungen sind durch Nachmeldungen und Streichungen möglich.