

Rückgang von Legionellosen

Im Jahr 2017 wurden bislang 103 Legionellose-Erkrankungen übermittelt (Stand: 04.10.2018). Im Vergleichszeitraum zum Vorjahr mit 123 Erkrankungen ist somit ein Rückgang der Fallzahlen um 22% zu verzeichnen. Wie in jedem Jahr weist das Auftreten der Erkrankungen einen saisonalen Verlauf auf. 78% der Fälle wurden hierbei in den Monaten Mai bis September registriert.



Abb. 1: Übermittelte Legionellose nach Meldemonat und Reiseanamnese, Baden-Württemberg, 2017 (n=103).

Die höheren Fallzahlen in den Sommermonaten lassen sich neben anderen auf erhöhte Infektionsrisiken bei Auslandsaufenthalten zurückführen. Bei 29 Patienten (22%) konnte ein Auslandsaufenthalt während der möglichen Inkubationszeit ermittelt werden, davon 26 Fälle in den Monaten Mai bis September.

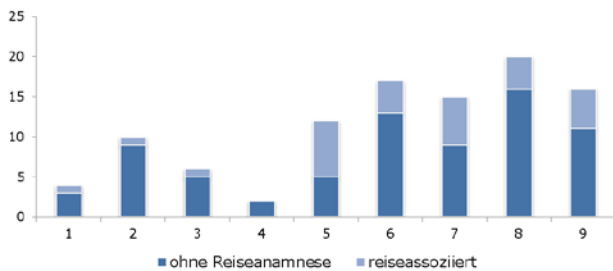

Abb. 2: Übermittelte Legionellose pro 100.000 Einwohner nach Altersgruppe und Geschlecht, Baden-Württemberg, 2017 (n=103).

Die altersspezifische Inzidenz steigt mit dem Lebensalter deutlich an: von 0,6 Erkrankungen/100.000 Einwohner in der Altersgruppe der 25- bis 29-Jährigen bis auf 2,7 Erkrankungen/100.000 Einwohner in der Altersgruppe der 60- bis 69-Jährigen. Mit 3,8 sind hierbei vor allem Männer betroffen.

Jetzt an Grippeimpfung denken

Seit Ende September wurden zwei Influenza-Fälle bei Patienten ohne Auslandsaufenthalt in der Inkubationszeit übermittelt. Das Landesgesund-

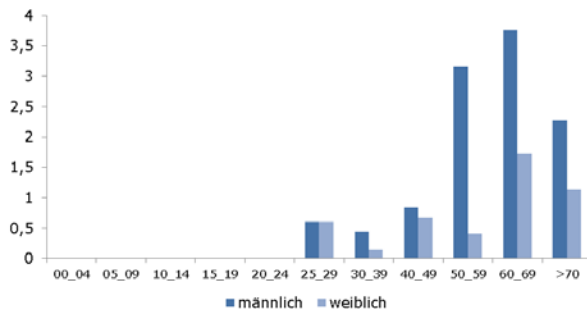
INHALT 39/2017

- Rückgang von Legionellosen
- Jetzt an Grippeimpfung denken
- RKI veröffentlicht Influenza-Saisonbericht 2016/2017
- Workshop "Botschaften von Impfgegnern entkräften"
- Statistik für die Meldewoche 39/2017
- Grafiken zur Infektionsüberwachung ausgewählter Gastroenteritiden und weiterer Erkrankungen
- Übersicht der Meldewoche nach Landkreis und Meldekategorie
- Letzte Meldung

heitsamt weist auf die aktuelle Grippeimpfung hin. In Baden-Württemberg wird die Grippeimpfung allgemein empfohlen.

RKI veröffentlicht Influenza-Saisonbericht 2016/2017

Die Grippesaison 2016/2017 war eine schwere Grippewelle und hat vor allem ältere Menschen stark getroffen. Das zeigt der neue Influenza-Saisonbericht, den die Arbeitsgemeinschaft Influenza am Robert Koch-Institut (RKI) jetzt veröffentlicht hat. Weitere Informationen unter: www.rki.de/influenza

Workshop "Botschaften von Impfgegnern entkräften"

Termin: 17. – 19. Oktober 2017
 Veranstaltungsort: Stuttgart
 Veranstalter: Landesgesundheitsamt Baden-Württemberg in Zusammenarbeit mit WHO-Regionalbüro für Europa und Ref. des CEREB, Universität Erfurt
 Zielgruppe: Öffentlicher Gesundheitsdienst. Beschränkte Teilnehmerzahl.
 Örtliche Organisation und Koordination: Dr. Dr. Günter Pfaff, Dr. Karl-Heinz Janke, M.P.H., Corinna Langhans
 (LGA Baden-Württemberg im Regierungspräsidium Stuttgart)
 Fax: +49 (0)7 11 904 35 050
 Für Auskünfte: Bitte richten Sie eine dienstliche Email an: gesundheitschutz@rps.bwl.de



Statistik für die Meldewoche 39/2017

Meldekategorie	Anzahl KW 39 / 2017	KW 1-39 / 2017	KW 1-39 / Vorjahr
Adenovirus-K(eratok)onjunktivitis		130	130
Botulismus		1	2
Brucellose		7	7
Campylobacter-Enteritis	210	6551	6864
Cholera			
CJK (Creutzfeldt-Jakob-Krankheit)	2	14	20
Clostridium difficile	2	182	133
Denguefieber		86	127
Diphtherie		4	
EHEC-Erkrankung	15	244	163
FSME (Frühsommer-Meningoenzephalitis)	3	178	131
Giardiasis	11	407	491
Haemophilus influenzae, invasive Erkrankung	1	73	64
Hantavirus-Erkrankung	7	883	59
Hepatitis A	2	70	88
Hepatitis B	22	524	411
Hepatitis C	28	628	527
Hepatitis D		4	3
Hepatitis E	10	274	201
HUS (Hämolytisch-urämisches Syndrom), enteropathisch		14	6
Influenza	1	14746	6045
Keuchhusten	57	2370	2378
Kryptosporidiose	9	84	76
Legionellose	6	135	140
Lepra			1
Leptospirose		16	17
Listeriose	2	71	77
Masern		52	27
Meningokokken, invasive Erkrankung		26	40
MRSA, invasive Infektion	3	116	151
Mumps		46	70
Norovirus-Gastroenteritis	66	6890	4811
Ornithose		1	2
Paratyphus		2	1
Q-Fieber	1	43	158
Rotavirus-Gastroenteritis	10	3049	1198
Röteln		12	14
Salmonellose	54	1239	1309
Shigellose	2	31	22
Tollwut			
Trichinellose			1
Tuberkulose	8	618	619
Tularämie	1	20	10
Typhus abdominalis	3	21	10
Virale hämorrhagische Fieber		1	9
Weitere bedrohliche Krankheit	3	272	390
Weitere bedrohliche Krankheit (gastro)	3	623	480
Windpocken	52	3344	3885
Yersiniose	3	106	123
Summe	597	44208	31491

Stand 06.10.2017, 09 Uhr

Grafiken zur Infektionsüberwachung ausgewählter Gastroenteritiden in Baden-Württemberg (Stand 06.10.2017, 09:00 Uhr)

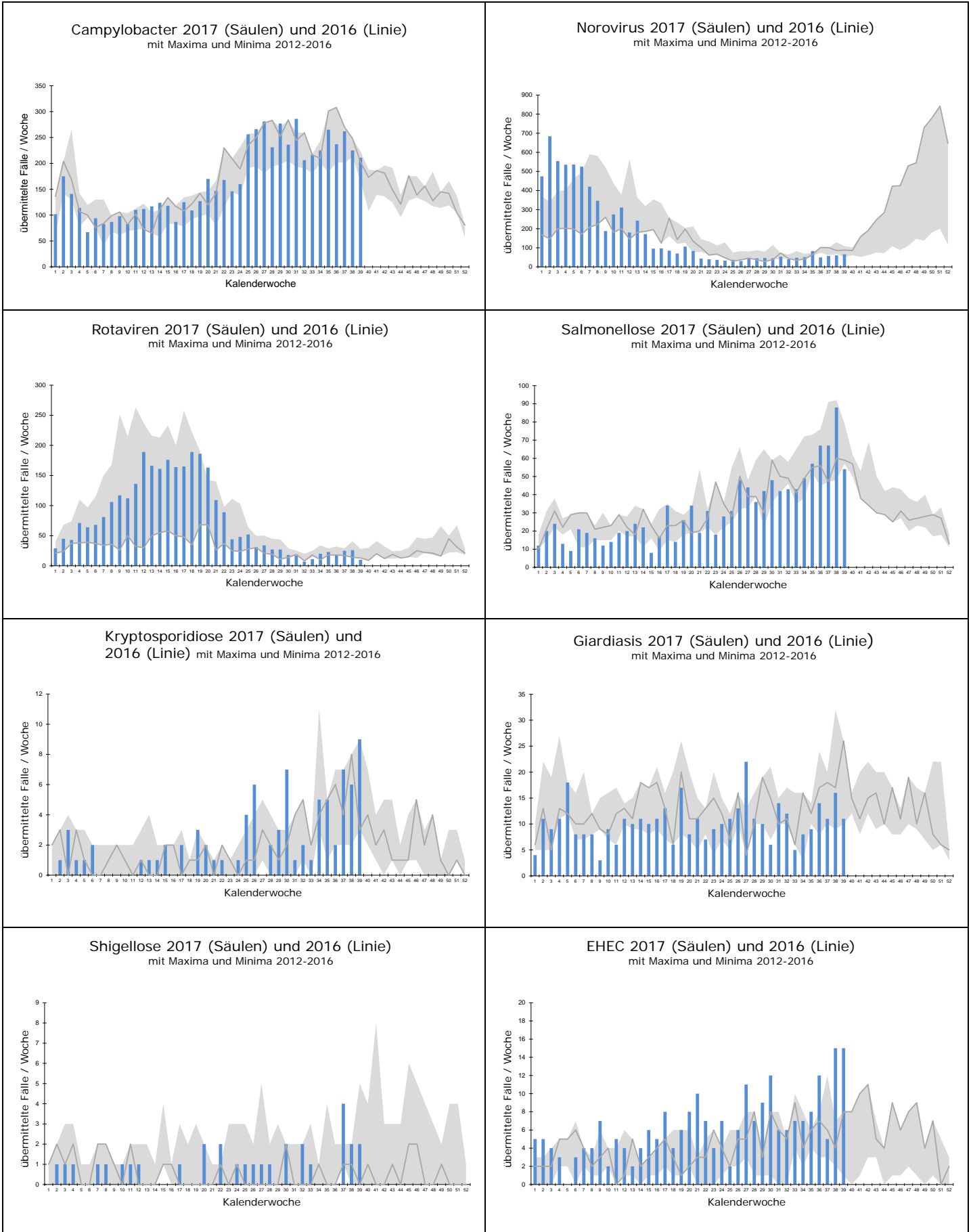

Grafiken zur Infektionsüberwachung ausgewählter weiterer Krankheiten in Baden-Württemberg (Stand 06.10.2017, 09:00 Uhr)

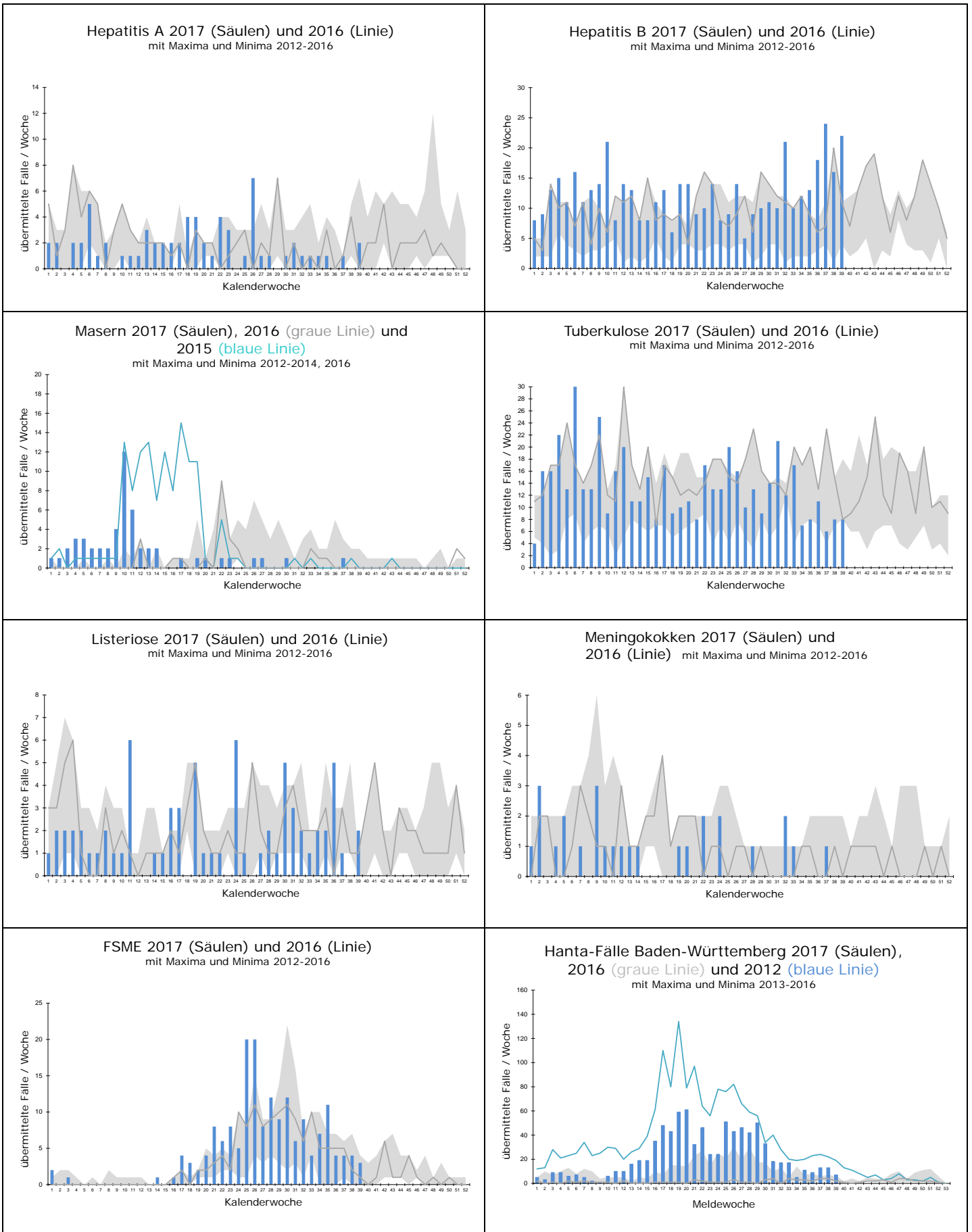

Landkreis	Darmkrankheiten											Virushepatitiden					
	Campylobacter	EHC/STEC	HUS	Giardiasis	Kryptosporidiose	Norovirus	Paratyphus	Rotavirus	Salmonellose	Shigellose	Typhus	Yersiniose	Hepatitis A	Hepatitis B	Hepatitis C	Hepatitis D	Hepatitis E
Freiburg	LK Breisgau-Hochschwarzwald	6			1	3			1								
	LK Emmendingen	2							3	1							
	LK Konstanz					1							1	1			
	LK Lörrach	4				4			2								
	LK Ortenaukreis	13	1			3		1	4						1		
	LK Rottweil	2															
	LK Schwarzwald-Baar-Kreis	2						1	1					1			
	LK Tuttlingen	2							2					1	1		
	LK Waldshut	5				1			1					1			
SK Freiburg i. Breisgau	8				3												
Karlsruhe	LK Calw	2				1		1									
	LK Enzkreis																
	LK Freudenstadt	2				1											1
	LK Karlsruhe	9				1					1						
	LK Neckar-Odenwald-Kreis	3			2			1	1								1
	LK Rastatt	4				2		1	3					1			
	LK Rhein-Neckar-Kreis	4	1			5			2		1	1			4		2
	SK Baden-Baden		1						1						1		
	SK Heidelberg	5				2			1		1		1	3			1
	SK Karlsruhe	6							1					1			
	SK Mannheim	9			1	3			1					5	4		1
SK Pforzheim																	
Stuttgart	LK Böblingen	5	1			1		1	1								
	LK Esslingen	11	2		1	2		3						1	3		
	LK Göppingen	2													1		
	LK Heidenheim	4												1			
	LK Heilbronn	5			1	1		1	1								
	LK Hohenlohekreis	1				2			1						1		
	LK Ludwigsburg	11	1		1	2	4		2					1	1		
	LK Main-Tauber-Kreis	4				3			1								
	LK Ostalbkreis	5			1	1			2						2		
	LK Rems-Murr-Kreis	5	1		2	1	3		2	1				1	4		
	LK Schwäbisch Hall	2	2			2		1						1	1		
	SK Heilbronn	2			1	1			2					1			1
	SK Stuttgart	13	4		3	1	2		1	2		1					1
Tübingen	LK Alb-Donau-Kreis	6						2							1		
	LK Biberach	6	1			2								1			
	LK Bodenseekreis	8			2	3		1	1						1		
	LK Ravensburg	9				3			2								1
	LK Reutlingen	4				3											
	LK Sigmaringen	1							2								
	LK Tübingen	11				2						1			2		
	LK Zollernalbkreis	4				1			5					1			1
SK Ulm	3							1									
Baden-Württemberg	210	15		11	9	66		10	54	2	3	3	2	22	28		10

Übersicht I der Meldewoche 39/2017 nach Landkreis und Meldekategorie

Stand: 06.10.2017 09:30:03

Es sind jeweils die Fälle dargestellt, die in der ausgewiesenen Woche im Gesundheitsamt eingegangen sind und bis zum dritten Werktag der Folgewoche übermittelt wurden. Dargestellt werden alle Fälle, die übermittelt wurden, auch wenn sie der Falldefinition nicht entsprechen (Rohdaten). Veränderungen dieser Zahlen sind aufgrund nachträglicher Übermittlungen, Korrekturen und Streichungen möglich.

Die Meldekategorie Cholera ist nicht aufgeführt. Sollten solche Fälle im LGA eingehen, werden diese gesondert ausgewiesen.

Landkreis	Weitere Krankheiten																						
	Adenovirus	Botulismus	Brucellose	CJK	Clostridium difficile	Denguefieber	Diphtherie	FSME	Haemophilus i.	Hantavirus	Influenza	Legionellose	Leptospirose	Listeriose	Meningokokken	MRSA	Omithose	Q-Fieber	Tuberkulose	Tularämie	VHF, andere	Weitere KH	Weitere KH-G
Freiburg	LK Breisgau-Hochschwarzwald													1									
	LK Emmendingen										1												
	LK Konstanz																						
	LK Lörrach								1														
	LK Ortenaukreis										1												
	LK Rottweil																						
	LK Schwarzwald-Baar-Kreis																						
	LK Tuttlingen																						
	LK Waldshut								1														
	SK Freiburg i. Breisgau																			1			
Karlsruhe	LK Calw													1									2
	LK Enzkreis																						
	LK Freudenstadt																						
	LK Karlsruhe																			1			
	LK Neckar-Odenwald-Kreis									2													
	LK Rastatt																						
	LK Rhein-Neckar-Kreis				1							1							1			2	
	SK Baden-Baden																						
	SK Heidelberg								1														1
	SK Karlsruhe															1						1	
Stuttgart	LK Böblingen							1															
	LK Esslingen										1								1				
	LK Göppingen											1											
	LK Heidenheim											1											
	LK Heilbronn									1													
	LK Hohenlohekreis																						
	LK Ludwigsburg									1										1			
	LK Main-Tauber-Kreis					1																	
	LK Ostalbkreis																			1			
	LK Rems-Murr-Kreis																						
Tübingen	LK Alb-Donau-Kreis																						
	LK Biberach								1						1								
	LK Bodenseekreis																						
	LK Ravensburg							1												1			
	LK Reutlingen									1													
	LK Sigmaringen																			1			
	LK Tübingen																						
	LK Zollernalbkreis																		1				
	SK Ulm																						
	Baden-Württemberg				2	2		3	1	7	1	6		2		3			1	8	1		3

Übersicht II der Meldewoche 39/2017 nach Landkreis und Meldekategorie

Stand: 06.10.2017 09:30:24

Die Meldekategorien Ebola, Gelbfieber, Marburg, Lassa, Pest, Fleckfieber, Läuserückfallfieber, Lepra, Milzbrand, Poliomyelitis sowie SARS sind nicht aufgeführt. Sollten solche Fälle im LGA eingehen, werden diese gesondert ausgewiesen.

Landkreis		Impfpräventable					
		Keuchhusten	Masern	Mumps	Röteln, postnatal	Röteln, konnatal	Windpocken
Freiburg	LK Breisgau-Hochschwarzwald	6					4
	LK Emmendingen	2					1
	LK Konstanz	1					2
	LK Lörrach	1					1
	LK Ortenaukreis	3					
	LK Rottweil						5
	LK Schwarzwald-Baar-Kreis						
	LK Tuttlingen						
	LK Waldshut						1
	SK Freiburg i. Breisgau						1
Karlsruhe	LK Calw						2
	LK Enzkreis						
	LK Freudenstadt						
	LK Karlsruhe	1					3
	LK Neckar-Odenwald-Kreis	4					
	LK Rastatt	2					
	LK Rhein-Neckar-Kreis	8					3
	SK Baden-Baden						1
	SK Heidelberg	2					1
	SK Karlsruhe						1
	SK Mannheim	2					
	SK Pforzheim						
	Stuttgart	LK Böblingen	2				
LK Esslingen		2					1
LK Göppingen		1					1
LK Heidenheim							3
LK Heilbronn		3					
LK Hohenlohekreis		1					
LK Ludwigsburg		4					1
LK Main-Tauber-Kreis							
LK Ostalbkreis		2					2
LK Rems-Murr-Kreis		2					2
LK Schwäbisch Hall		1					1
SK Heilbronn							2
SK Stuttgart		1					2
Tübingen	LK Alb-Donau-Kreis						
	LK Biberach	2					3
	LK Bodenseekreis	2					
	LK Ravensburg	2					1
	LK Reutlingen						1
	LK Sigmaringen						
	LK Tübingen						1
	LK Zollernalbkreis						1
SK Ulm						2	
Baden-Württemberg		57					52

Übersicht III der Meldewoche 39/2017 nach Landkreis und Meldekategorie

Letzte Meldung

Infektionsbericht KW 39 in gestraffter Form

Diese Ausgabe des Infektionsberichts erfolgte auf Grund des Brücken- und Feiertages in einer gestrafften Fassung.

Impressum

Landesgesundheitsamt Baden-Württemberg
im Regierungspräsidium Stuttgart
Nordbahnhofstr. 135 · 70191 Stuttgart
Telefon 0711 904-35000 · Fax 0711 904-35010
abteilung9@rps.bwl.de
www.gesundheitsamt-bw.de · www.rp-stuttgart.de

Kontakt:

Referat 92, Sachgebiet 4: Überwachung und Epidemiologie übertragbarer Krankheiten
Dr. Christiane Wagner-Wiening
Dr. Dorothee Lohr
Tel. 0711/904 39 503 · Fax 0711/904 35 070
ifsg@rps.bwl.de

Am Ende einer jeden Woche bereitet das LGA die Daten der vorangegangenen Kalenderwoche auf. Diese werden im "Infektionsbericht Baden-Württemberg" den Gesundheitsämtern, Ärzten und Laboreinrichtungen, aber auch interessierten Laien zur Verfügung gestellt. Im Internet sind die Infektionsberichte abrufbar unter:
www.gesundheitsamt-bw.de.

Erscheinungsweise:

Erscheint i.d.R. am Freitag jeder Arbeitswoche.

Vorläufiger Datenstand bei Redaktionsschluss. Änderungen sind durch Nachmeldungen und Streichungen möglich.